

II ACUATLON Trideporte

El 30 de agosto celebraremos el II Acuatlón Trideporte con una prueba en Playa d´en Bossa (Sant Josep de sa Talaia).

● FORMATO

El aquatlón Trideporte se disputará sobre distancia 1 kms de natación + 5 kms de carrera a pie. Se disputará en el formato natación - carrera.

El aquatlon es un deporte individual que une dos disciplinas deportivas, la natación en aguas abiertas y la carrera a pie. Existen dos variantes de esta disciplina, una que consta de 3 segmentos, carrera - natación - carrera y una en la que sólo se realizan dos segmentos, natación - carrera.

El aquatlon Trideporte elite la segunda para evitar tanto cruce y coincidencia de triatletas en boxes y durante el recorrido.

● DISTANCIAS

Esta prueba se disputará sobre las siguientes distancias:

- 1km de natación en aguas abiertas
- 5km de carrera

● HORARIOS:

DIA	HORARIO	ACTIVIDAD	LUGAR
Domingo 30/10/2020	● 08:10	Llamada cámaras salida	Final de Playa d´en Bossa
	● 08:30 h. Mujeres	Salida prueba	Final de Playa d´en Bossa
	● 08:35 h. Hombres	Salida prueba	Final de Playa d´en Bossa
	● 08:40 h. cadetes	Salida prueba	Final de Playa d´en Bossa
	● 08:45 h. promoción	Salida prueba	Final de Playa d´en Bossa
	● 09:05 h.	Llegada 1º corredor	Final de Playa d´en Bossa
	● 09:45 h.	Entrega de Premios	Final de Playa d´en Bossa

● CATEGORÍAS:

Además de la Categoría absoluta a la que pertenecen todos los participantes, se establecen las siguientes categorías:

- * Junior masculino y femenino 1º primero
- * Sub-23 masculino y femenino 1º primero
- * Veterano 1 masculino y femenino 1º primero
- * Veterano 2 masculino y femenino 1º primero
- * Cadete + promoción 3 primeros chicos - 3 primeras chicas. 500 mts nadando + 3 kms corriendo)

● INSCRIPCIONES

Las inscripciones se realizarán a través de la página web Elitechip hasta el domingo 23 de agosto. Se abrirá un plazo de inscripción del 24 de julio al 23 de agosto para federados y no federados hasta cumplir las 150 plazas.

NO SE ACEPTARÁ NINGUNA INSCRIPCIÓN DESPUÉS DE ESTE DÍA.

La organización correrá a cargo directamente de TRIDEPORTE conjuntamente con el apoyo de la FETRIB y el Ayuntamiento de Sant Josep de sa Talaia.

Para la prueba absoluta, la FETRIB, asigna una cuota de inscripción de 10 € por participante. Para los no federados se emitirá el seguro de un solo día por 7 €.

● ENTREGA DE DORSALES:

- Se recogerá desde el miércoles 26 de agosto hasta el viernes 28 de julio de 10 - 14 y de 17 - 20h en Trideporte y el sábado 29 de agosto de 10 - 14h. **SOLO SE ENTREGARAN DORSALES A LOS TRIATLETAS DE FUERA DE IBIZA EL SÁBADO POR LA TARDE Y PREVIA PETICIÓN.**
- Para recoger la bolsa del nadador, será imprescindible presentar el DNI, PASAPORTE o NIE del inscrito.
- Se toma de temperatura para recoger el dorsal. No podrá participar nadie con una temperatura superior a 37,5
- Cada triatleta debe recoger su propio dorsal. No se puede recoger el dorsal de un compañero.
- En la entrega cada participante deberá comprobar que su bolsa hay: gorro de natación del evento, el dorsal, el dorsal de brazo y el chip en caso de no disponer de él.
- Cada triatleta se pondrá el dorsal calcomanía en el brazo en su casa.

● CHECK-IN

El área de transición, Boxes, estará situado a la altura de final de Playa d´ en Bossa. Para ubicar a todos los triatletas habrá una segunda fila distanciada en 1,5 mts a lo largo de la playa lo que sea necesario para ubicar a todos los triatletas.

Para realizar la entrada al área de transición en el control de material, los participantes deberán identificarse mediante la licencia federativa o documentación con fotografía, y tendrán que pasar un control de temperatura por parte de los jueces de la FETTRIB. No podrá participar nadie con una temperatura superior a 37,5.

Todos los participantes deberán entrar en el box con su propia mascarilla. Habrá dispensarios de gel hidroalcohólico tanto a la entrada como a la salida de la zona de transición.

Todo el material necesario (zapatillas, portadorsal, dorsal,...) estará dentro de las cajas de transición correspondientes a cada dorsal. Los participantes que después de la transición del 1º al 2º segmento dejen material fuera de sus cajas podrán ser sancionados.

Esta área se cerrará para los participantes 15 min antes de la salida, siempre determinada y anunciada por la el Delegado Técnico y Juez Árbitro de la prueba. Existirá una separación entre cajas de 1,5m y se habrán desinfectado previamente.

● SALIDA

La salida estará ubicada al final de Playa d´ en Bossa, dentro de la playa. Se habilitará una estructura vallada para organizar a los participantes, y de esta manera mantener la distancia de seguridad entre personas.

Los participantes se presentarán en la cámara de Llamadas de llamadas 10 minutos antes de la hora asignada a la prueba. La salida se hará en formato de rolling start. En turnos de 6 personas. Los grupos de 6 saldrán cada 10 '' manteniendo así una distancia de seguridad entre los grupos. **Esto puede cambiar dependiendo de la situación Covid-19 a día 30 de agosto y siempre cumpliendo y respetando lo marcado por el Govern Balear.**

● NATACIÓN

El segmento se realizará sobre un circuito en forma de triangular de 1000mts. El primer segmento de natación finalizará en la entrada de la primera transición a BOXES.

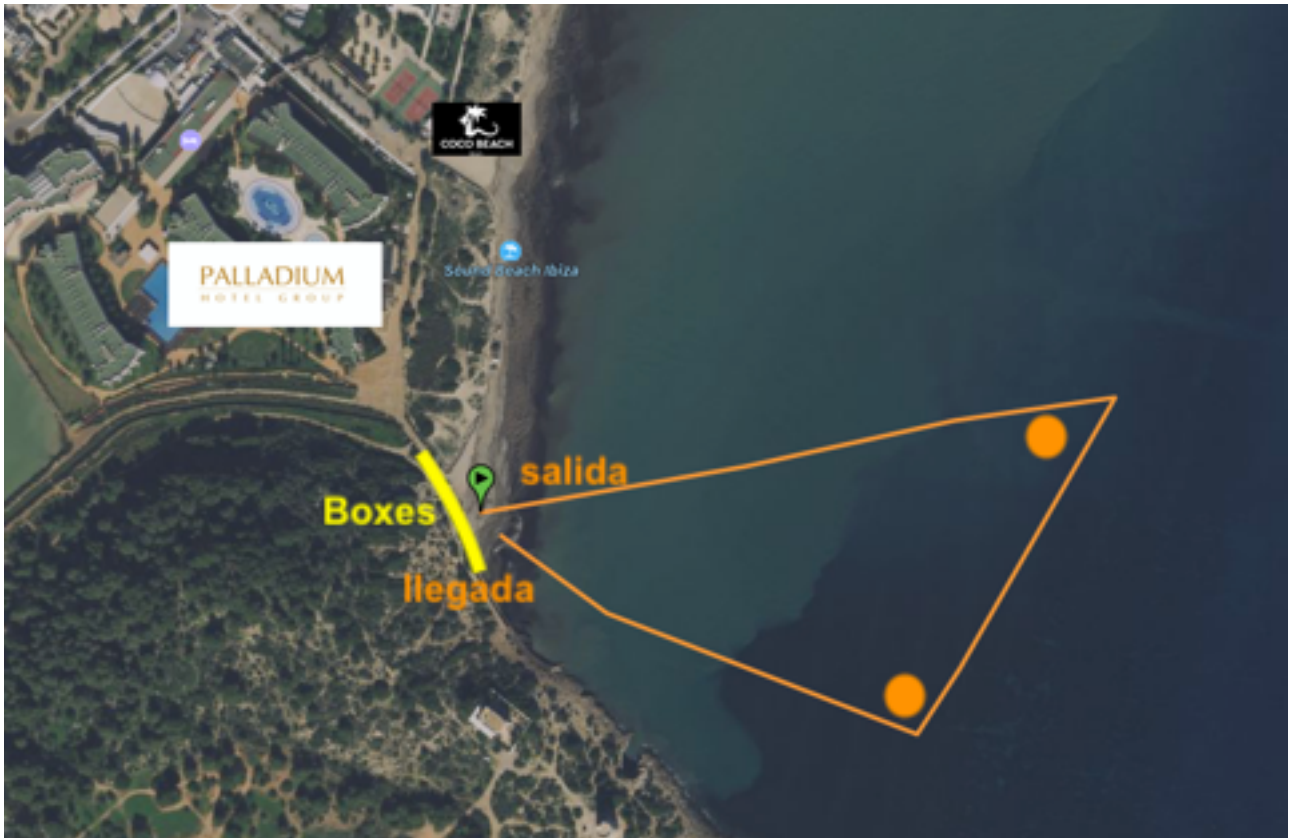

● CARRERA

El circuito de carrera a pie tendrá un tramo de aproximación al circuito. Que tendrá una longitud de 1,6 km. en el que se deberán completar un total de 3 vueltas y hacer el tramo hasta meta. Durante todo el recorrido no se podrá hacer drafting, se deberá mantener una distancia de seguridad entre corredores.



● META

La meta estará situada al final de playa d' en Bossa. Se habilitará un avituallamiento justo al final de meta. Una vez cogido deberá salir de la zona delimitada pudiendo ocupar el resto del espacio de la plaza, siempre manteniendo la distancia de seguridad interpersonal o abandonar la zona.

Habrán dispensadores de gel hidroalcohólico tanto a la entrada como a la salida de esta área

● AVITUALLAMIENTO

- Durante la prueba auto suficiencia
- Post meta se dará avituallamiento líquido por parte de un voluntario la servirá. Irá provisto de guantes y mascarilla.
- Los voluntarios serán los que entreguen el avituallamiento al deportista.
- Se espaciar al máximo el avituallamiento para evitar aglomeraciones.
- Avituallamiento en línea, manteniendo un sentido de entrada y salida.
- El triatleta no podrá volver atrás. No se puede volver a entrar.
- Abandonar la zona de meta lo antes posible.

● CHECK-OUT

Una vez finalizada la prueba se podrá recoger el material dentro del área de transición. El personal de la organización permitirá la entrada de manera organizada evitando aglomeraciones. Todos los deportistas habrán de entrar con su propia mascarilla.

● CRONOMETRAJE:

El cronometraje de esta prueba correrá a cargo de los jueces oficiales FETTRIB junto con Elitechip que determinarán el tiempo de meta final.

● NORMATIVA

La prueba será reglamentada según la normativa que establece la Federación Española de Triatlón para la disciplina de acuatlón

● CONDICIONES GENERALES

El hecho de inscribirse y tomar parte en esta prueba, implica la total aceptación de las presentes normas, así como de otras disposiciones, que por cualquier otra causa, pudiera tomar en su momento la Organización.

- Los participantes deben facilitar su identificación a la Organización, en caso de que ésta se lo requiera.
- Se impedirá el acceso al circuito y tomar parte en la prueba, a participantes sin dorsal que no hayan efectuado su inscripción reglamentaria.
- Los participantes se consideran a sí mismos aptos, física y psíquicamente, para tomar parte en la prueba, y se hacen totalmente responsables de cualquier daño que pueda sufrir su persona, fuera de la gravedad que sea.
- La Organización declina toda responsabilidad por los daños morales, físicos y materiales que puedan sufrir los participantes.

DISPOSICIONES ESPECIALES:

1ª - Estas normas se hacen públicas con carácter provisional, la Organización se reserva el derecho de poder cambiarlas, según sus necesidades y criterios, lo que sería notificado a los participantes previamente al inicio de la competición.

2ª - Si por cualquier causa, ajena a la voluntad de la Organización: circunstancias climáticas, accidentes o cortes de tramos de circuitos, denegación de autorización gubernativa o institucional, por cualquier causa o pretexto, etc., la prueba no se pudiera realizar en la fecha y forma programada, la Organización se hará devolución del importe de la inscripción realizada.

3ª - La Organización se reserva el derecho de poder modificar los recorridos previstos, si por cualquier otra circunstancia ajena a su voluntad, no se pudiera transitar por el recorrido diseñado y publicidad con anterioridad.

PREMIACIÓN

- Se enviará por la App de Elitechip si debes presentarte en podium.

PLAN DE MEDIDAS COVID PARA ACUATLON 2020

STAFF

- Todo el staff irá con mascarillas.
- Voluntarios irán con mascarilla
- Gel hydro alcohólico repartido en todas las zonas (entrada y salida de box)
- Mesa de incidencias. Respetar la distancia de seguridad con el personal de organización, jueces y Elitechip.

EXPLICACIONES TÉCNICAS

- Uso redes sociales - tienda.
- Se eliminan las reuniones técnicas y se publicarán presentaciones online con suficiente antelación.
- Las dudas se responderán por correo electrónico

EVITAR

- No habrá Guardarropa.

SALIDAS

- Salidas en rolling start.
- Por sexo y por categorías.
- En tandas de 6 -10 con una separación entre filas de 1,5mts.

TRANSICIÓN

- Las cestas estarán a 1,5 mts.
- Desinfectar el ayuntamiento la zona de transición. La mañana antes.

META

- Habilitar una zona vallada post meta para evitar aglomeraciones a la llegada de los deportistas.
- Evitar que pueda entrar el público en la zona post meta.

PODIUM

- Se enviará por la App de Elitechip si debes presentarte en podium.
- Las instituciones estar a un lado del podium para la foto.
- En caso de dar medalla, lo hará un miembro de la organización con guantes y mascarillas.
- Se controlara el aforo de público.
- Cajones de podio separados.